

Model Stroomschema vergunningplicht/meldplicht vellen houtopstand Deel 1: is sprake van het vellen van een houtopstand? En in welke situaties is een vergunning/ontheffing (Ow maatwerkvoorschrift) niet nodig?

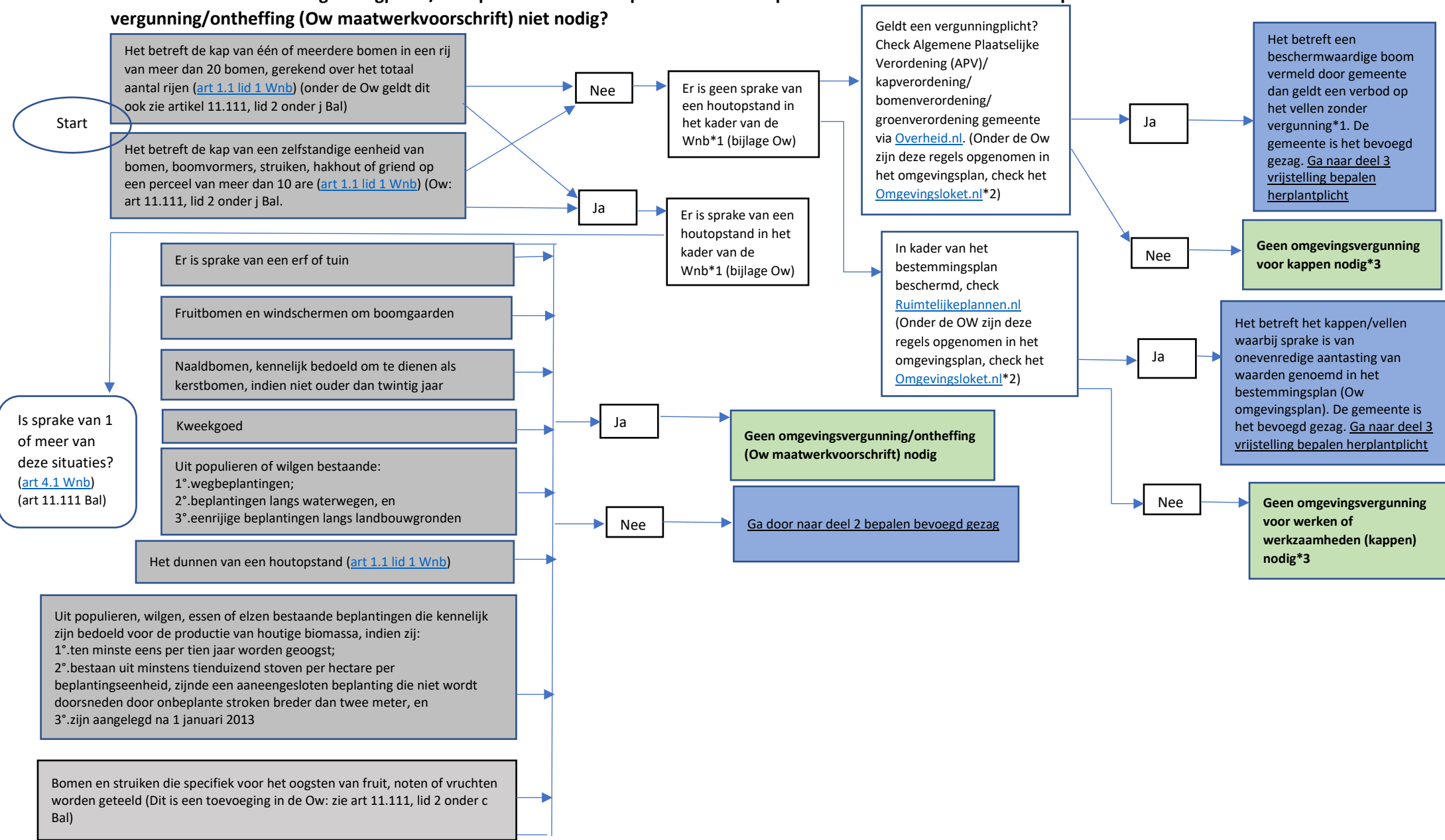

Model Stroomschema vergunningplicht/meldplicht vellen houtopstand: Deel 2 bepalen bevoegd gezag en vergunningplicht/meldplicht

Start

LET OP: Voor het vellen van houtopstanden kunnen meerdere bevoegde gezagen tegelijk een besluit moeten nemen.

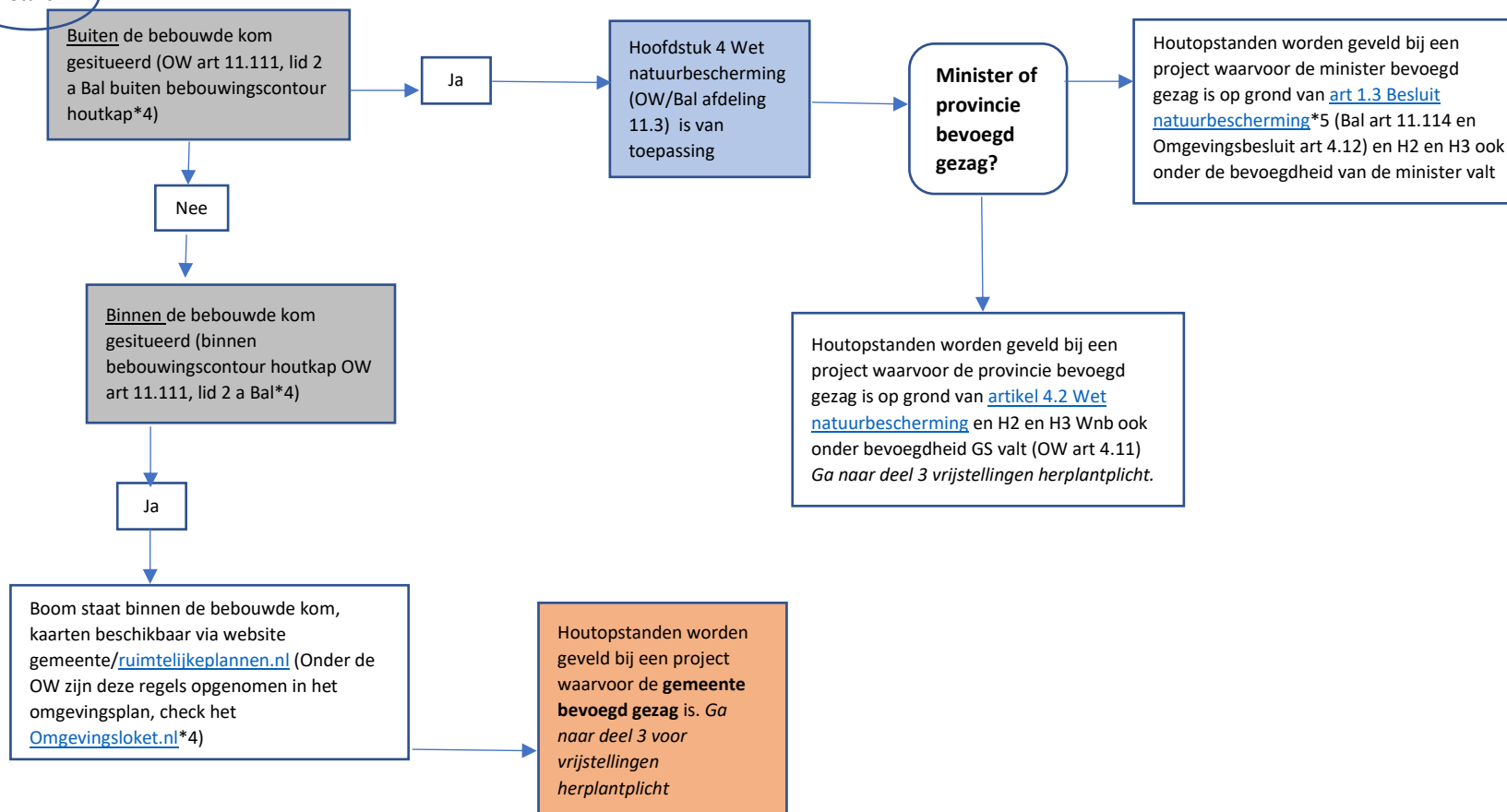

Model stroomschema bepalen vergunningplicht/meldplicht vellen houtopstanden: Deel 3 vrijstelling herplantplicht

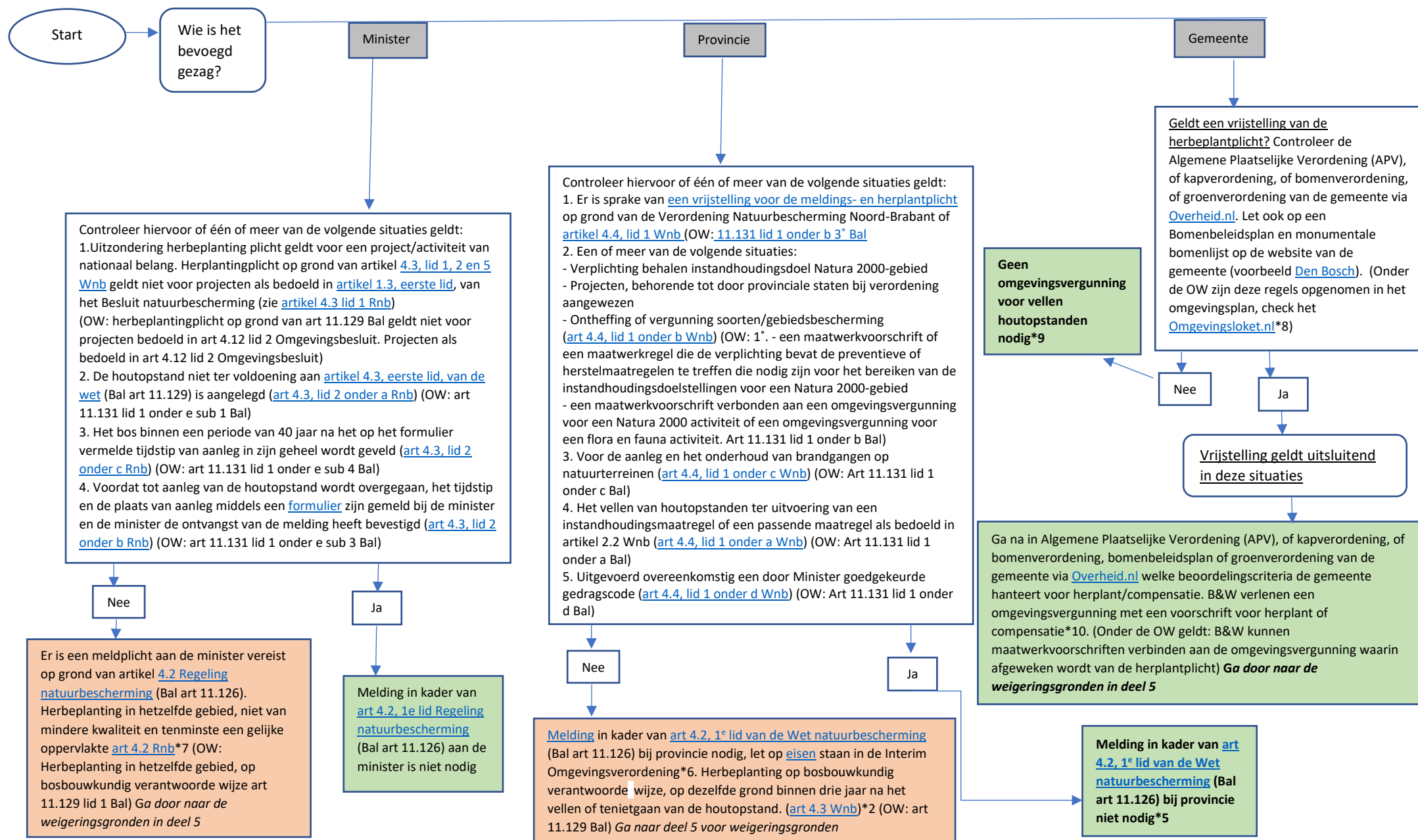

Model stroomschema bepalen vergunningplicht/meldplicht vellen houtopstanden: Deel 4 Houtopstanden vellen bij wegen

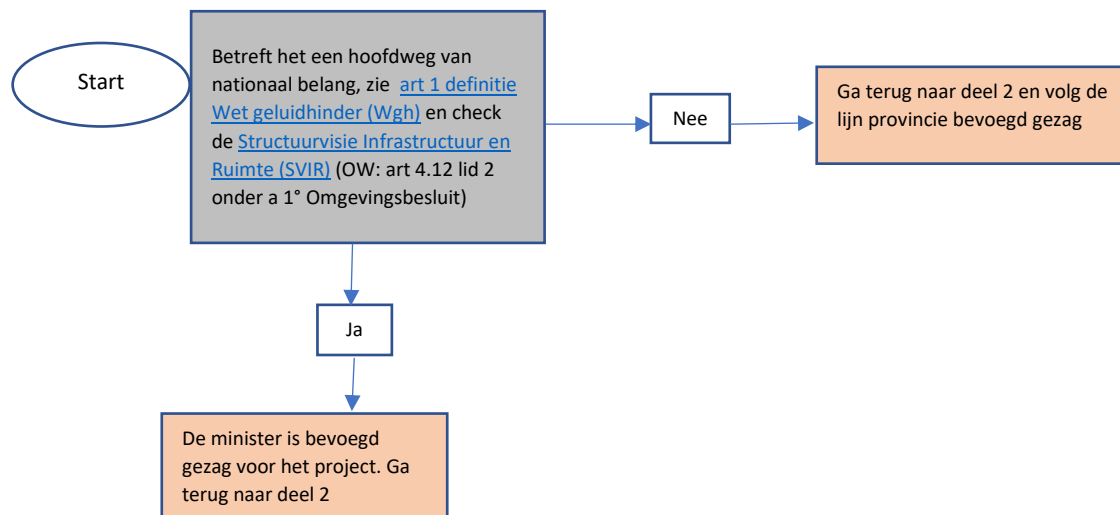

Model Stroomschema vergunningplicht/meldplicht vellen houtopstand: Deel 5 weigeringsgronden

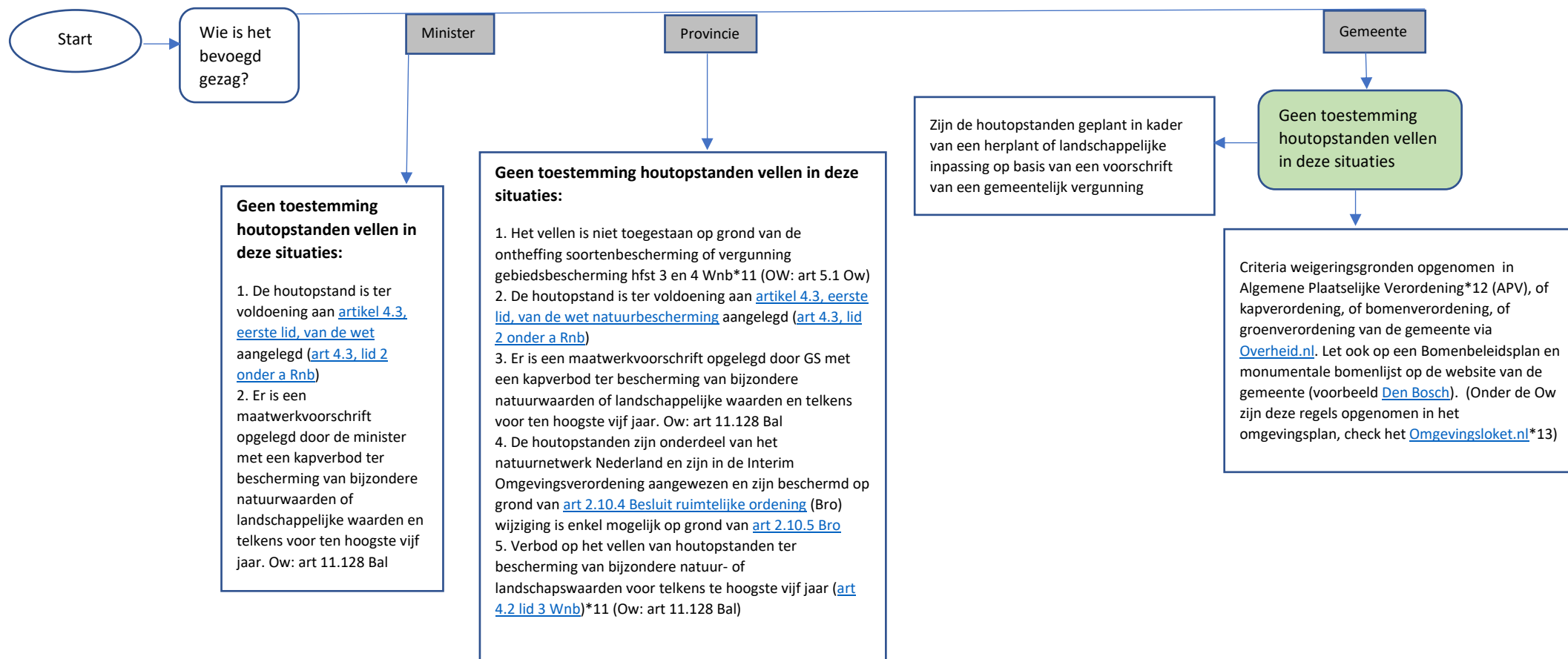

Toelichting bij de nummers

*1 In het bestemmingsplan kan een gebied een bepaalde waarde hebben gekregen, bijvoorbeeld groen, natuur, agrarisch met waarden – landschap. Bij de verschillende waarden kan een verbod voor het vellen van houtopstanden wel/niet gelden. Dit is per gemeente verschillend, dus loop alle waarden na in de kaart en in de planregels. Een definitie van vellen is opgenomen in de Wet natuurbescherming in [art 1.1 lid 2 Wnb](#).

*2 Er kan een bescherming zijn van de boom binnen of buiten de bebouwingscontour houtkap (voorheen bebouwde kom of buiten de bebouwde kom). Op de website Informatiepunt Leefomgeving is meer informatie te vinden over de wetsinstrumenten ten aanzien van het vellen en beschermen van houtopstanden (<https://iplo.nl/thema/natuur/>).

*3 Er kan een verbod zijn op het vellen van houtopstanden voor een periode van vijf jaar ter bescherming van bijzondere natuur- of landschapswaarden in de door PS vastgestelde Natuurvisie ([artikel 1.7 Wnb](#)) of uit de aanwijzing door GS van gebieden die van provinciaal belang zijn vanwege hun natuur- of landschappelijke waarden buiten het Natuurnetwerk op grond van [artikel 1.12, derde lid, Wnb](#). Indien de provincie een dergelijk gebied heeft aangewezen is dit doorgaans terug te vinden in de Provinciale ruimtelijke verordening of in een inpassingsplan. De Interim Verordening provincie Noord-Brabant is het beste te raadplegen via [Ruimtelijkeplannen.nl](#).

*4 Er kan een bescherming zijn van de boom binnen of buiten de bebouwingscontour houtkap (voorheen bebouwde kom of buiten de bebouwde kom). Op de website Informatiepunt Leefomgeving is meer informatie te vinden over de wetsinstrumenten ten aanzien van het vellen en beschermen van houtopstanden (<https://iplo.nl/thema/natuur/>).

*5 Voor uitleg over onderdelen van artikel 1.3 Besluit natuurbescherming zie stroomschema deel 4.

*6 Er kan een verbod zijn op het vellen van houtopstanden voor een periode van vijf jaar ter bescherming van bijzondere natuur- of landschapswaarden in de door PS vastgestelde Natuurvisie ([artikel 1.7 Wnb](#)) of uit de aanwijzing door GS van gebieden die van provinciaal belang zijn vanwege hun natuur- of landschappelijke waarden buiten het Natuurnetwerk op grond van [artikel 1.12, derde lid, Wnb](#). Indien de provincie een dergelijk gebied heeft aangewezen is dit doorgaans terug te vinden in de Provinciale ruimtelijke verordening of in een inpassingsplan. De Interim Verordening provincie Noord-Brabant is te raadplegen via [Ruimtelijkeplannen.nl](#). Momenteel maakt de provincie hier nog geen gebruik van. Onder de Omgevingswet kan gebruik worden gemaakt van een maatwerkvoorschrift dat het vellen verbiedt. Dit mag alleen als dat nodig is voor de bescherming van bijzondere natuurwaarden of landschappelijke waarden. Dit geldt steeds voor maximaal 5 jaar (artikel 11.128, Bal). Bij maatwerkregels zijn ook andere redenen mogelijk voor een kapverbod en gelden deze beperkingen niet.

*7 Herbeplanting moet op een bosbouwkundig verantwoorde wijze plaatsvinden. Dat betekent dat herbeplanting zich moet richten op: een duurzame instandhouding en ontwikkeling van houtopstanden een adequate vervulling van de functies van die houtopstanden de bodem, het water en de lucht in de omgeving van die houtopstand. Het is aan degene met een herbeplantingsplicht zelf om met eigen of andermans deskundigheid te bepalen wat hiervoor nodig is. Het is ook mogelijk dat het bevoegd gezag met maatwerk aangeeft wat onder 'bosbouwkundig verantwoorde wijze' valt. Hakhout kan ook een duurzame bosbouwkundig verantwoorde wijze van herbeplanting zijn, zie uitspraak Dalfsen/Lonneker [Rechtbank Overijssel, 1 april 2019](#) en [Raad van State 5 februari 2020](#). Last onder dwangsom voor het niet voldoen aan de herbeplantingplicht binnen 3 jaar is aanwezig zie uitspraak [Kremboong/Oostermaat provincie Drenthe Rechtbank Noord-Nederland 19 augustus 2022](#).

*8 Er kan een bescherming zijn van de boom binnen de bebouwingscontour houtkap (voorheen bebouwde kom). Op de website Informatiepunt Leefomgeving is meer informatie te vinden over de wetsinstrumenten ten aanzien van het vellen en beschermen van houtopstanden (<https://iplo.nl/thema/natuur/>).

*9 Er kan een verbod zijn op het vellen van houtopstanden voor een periode van vijf jaar ter bescherming van bijzondere natuur- of landschapswaarden in de door PS vastgestelde Natuurvisie ([artikel 1.7 Wnb](#)) of uit de aanwijzing door GS van gebieden die van provinciaal belang zijn vanwege hun natuur- of landschappelijke waarden buiten het Natuurnetwerk op grond van [artikel 1.12, derde lid, Wnb](#). Indien de provincie een dergelijk gebied heeft aangewezen is dit doorgaans terug te vinden in de Provinciale ruimtelijke verordening of in een inpassingsplan. De Interim Verordening provincie Noord-Brabant is het beste te raadplegen via [Ruimtelijkeplannen.nl](#).

*10 Het moment van herbeplanting kan de gemeente zelf beoordelen op basis van de omstandigheden ter plaatse. Zie [uitspraak Hengelo Raad van State 24 juli 2019](#).

*11 Er kan een verbod zijn op het vellen van houtopstanden voor een periode van vijf jaar ter bescherming van bijzondere natuur- of landschapswaarden in de door PS vastgestelde Natuurvisie ([artikel 1.7 Wnb](#)) of uit de aanwijzing door GS van gebieden die van provinciaal belang zijn vanwege hun natuur- of landschappelijke waarden buiten het Natuurnetwerk op grond van [artikel 1.12, derde lid, Wnb](#). Indien de provincie een dergelijk gebied heeft aangewezen is dit doorgaans terug te vinden in de Provinciale ruimtelijke verordening of in een inpassingsplan. De Interim Verordening provincie Noord-Brabant is het beste te raadplegen via [Ruimtelijkeplannen.nl](#).

*12 Indien bomen worden aangewezen als monumentaal op de monumentale bomenlijst en in de APV wordt verwezen naar deze lijst of bijlage of kaart heeft deze juridische betekenis en moet de gemeente dit meenemen in de beoordeling of een houtopstand geveld mag worden. Zie uitspraak [Rechtbank Rotterdam 22 april 2021](#).

*13 Hoofdstuk 2 kan van toepassing zijn in het licht van (behoud of verbetering van) de instandhoudingsdoelstellingen van een Natura 2000-gebied (zie artikel 4.4, lid 1, onder a Wnb voor de uitzondering op de meld- en herplantplicht). Tevens kan hoofdstuk 3 van de Wnb over soortenbescherming van toepassing zijn voor het vellen van houtopstanden. Uitzondering op meld- en herplantplicht geldt op grond van artikel 4.4, lid 1, onder b Wnb. LET OP:

indien een ontheffing in het kader van soortenbescherming is verleend en tevens een omgevingsvergunning voor het vellen van houtopstanden door de gemeente is de herplantplicht niet van toepassing. Wel geldt de opgenomen mitigatie en/of compensatie voor de soorten waarvoor de ontheffing is verleend, dit heeft betrekking op de soorten waarvoor de ontheffing is aangevraagd en niet de houtopstanden die geveld worden. Zie voor meer informatie Kamerstuk II 2011/12, 33348,3, p 193 (memorie van toelichting Wet natuurbescherming). Voor soorten waarvoor geen ontheffing soortenbescherming nodig is blijft de zorgplicht gelden in artikel 1.11 Wnb.